

第65期 報告書

自 平成20年4月1日 至 平成21年3月31日

株式会社 **アキ**

証券コード 6325

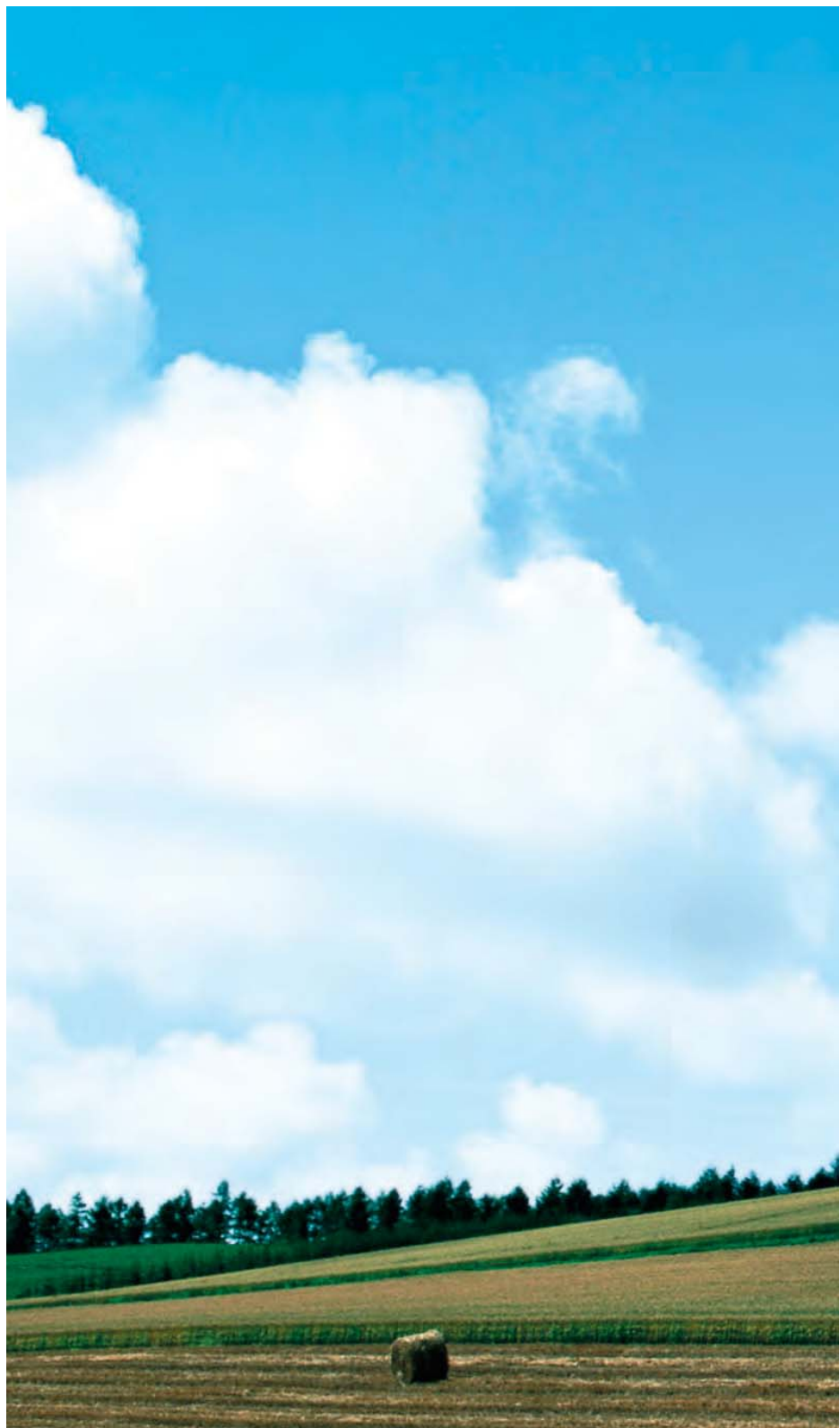

株主の皆様へ

株主の皆様には、ますますご清栄のこととお喜び申し上げます。
また、平素より格別のご高配を賜り厚くお礼申し上げます。
ここに、当社第65期の営業の概況をご報告申し上げます。

当事業年度におけるわが国経済は、前半は堅調に推移しましたが、後半にかけ米国発の金融危機の影響が实体经济に深刻な影響をおよぼし、過去に例のない厳しい景気後退局面となりました。

このような情勢のもと、農業機械部門におきましては、就業者の高齢化や後継者不足による農家戸数の減少といった構造的な問題に加え、輸入飼料などの高騰の影響を受け農家の購買意欲は減退しておりますが、食の安全・安心への関心の高まりや食料自給率向上に対する国の政策の後押しもあり、高品質な飼料増産に対応した細断型シリーズが売上に寄与しました。また、輸出も前年に引き続きロールベアラを主体に伸長しました。

電器音響部門におきましては、世界的な景気後退の影響を受け取引先からの受注が減少しました。

一方、軸受部門におきましては、年度後半以降の景気後退の影響を受け受注が減少しているものの、年度前半における風力発電用軸受の受注が堅調に推移しました。

以上の結果、当事業年度の売上高は79億76百万円と前期に比べ7.3%の減収となりました。

利益面におきましては、売上高の減収や原材料高の影響がありましたものの、農業機械の製品値上げや増産対応および経費削減などに取り組みました結果、営業利益は2億86百万円と前期に比べ23.8%の増益、経常利益は3億12百万円と前期に比べ20.9%の増益、当期純利益は1億43百万円と前期に比べ9.7%の増益となりました。

当社を取り巻く経営環境は、先行き不透明な経済情勢の中、電器音響事業の撤退や軸受部門における産業界の設備投資減少の影響を受け、厳しい状況が続くものと思われまます。

このような状況のもと、農業機械部門におきましては、食の安全・安心や食料自給率の向上および低コスト農業に貢献すべく新機軸の商品開発や販売に注力してまいります。

また、生産効率および品質のさらなる向上とムダの排除によりコスト競争力を高めるなど、経営の質の向上をはかり、安定した業績を確保できるよう努めてまいります。

株主の皆様におかれましては、何卒一層のご支援、ご鞭撻を賜りますようお願い申し上げます。

平成21年6月



代表取締役社長
若山 東男

事業の内容

部門別の状況

農業機械部門

高品質な飼料増産に対応した「細断型コンビラップ」や「細断型ロールベアラ」、そして「細断型ホールクロープ収穫機」の拡販に注力しました。

さらに輸出におきましても、当社の主力製品であります牧草梱包作業機「ロールベアラ」を主体に伸長しました結果、売上高は49億61百万円と前期に比べ7.9%の増収となりました。

電器音響部門

部品の海外現地調達化の進展や、CDデッキ等主力機種の大幅な落ち込みによりさらに受注が減少し、売上高は23億52百万円と前期に比べ30.9%の減収となりました。

軸受部門

年度後半の景気後退の影響を受け受注が減少しているものの、年度前半における風力発電用軸受の受注が堅調に推移し、売上高は6億61百万円と前期に比べ10.8%の増収となりました。

<新商品>



汎用型飼料収穫機



細断型ホールクロープ収穫機



コンビラップマシーン

部門別売上高(百万円)

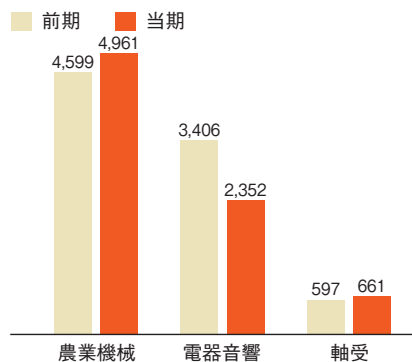

財務ハイライト

売上高 (百万円)

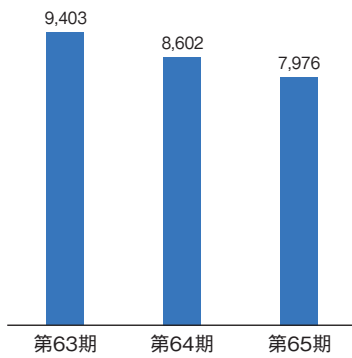

営業利益/経常利益 (百万円)

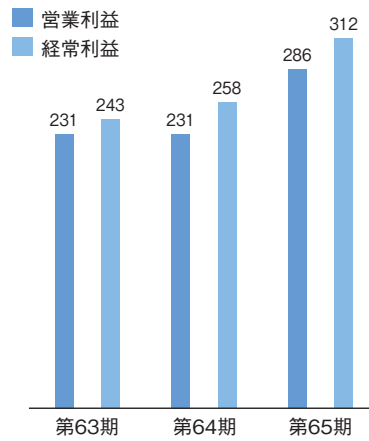

当期純利益 (百万円)

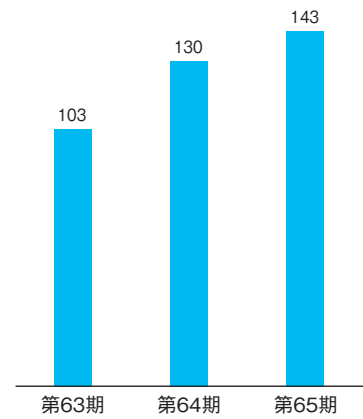

総資産/純資産 (百万円)

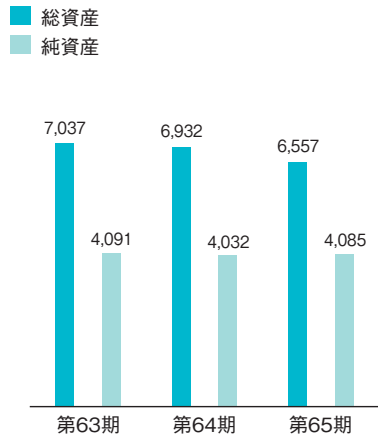

1株当たり当期純利益 (円)

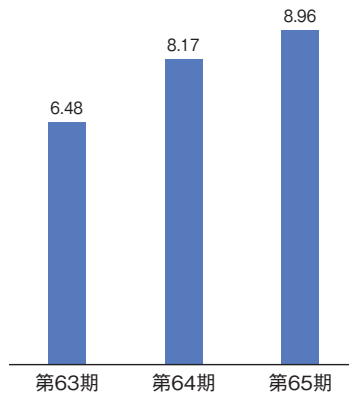

自己資本比率 (%)

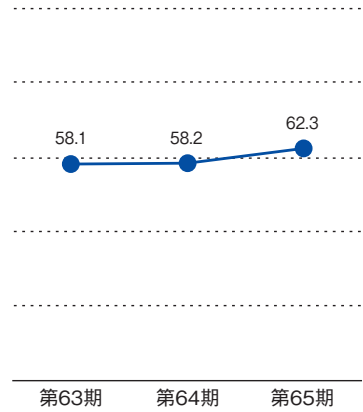

財務諸表

●貸借対照表（要旨）

（単位：千円）

科目	期別	
	第65期 平成21年3月31日現在	第64期 平成20年3月31日現在
資産の部		
流動資産	4,162,323	4,410,712
現金及び預金	530,027	363,081
受取手形	919,882	984,776
売掛金	646,791	879,429
商品	-	244,947
製品	-	797,335
原材料	-	157,878
商品及び製品	919,531	-
仕掛品	134,767	122,781
貯蔵品	-	118,992
原材料及び貯蔵品	279,224	-
前渡金	703	4,577
前払費用	4,795	5,388
未収入金	657,642	668,192
繰延税金資産	66,832	63,140
その他の流動資産	2,367	1,164
貸倒引当金	△242	△974
固定資産	2,395,282	2,521,850
有形固定資産	1,546,967	1,481,373
建物	607,331	584,772
構築物	33,636	38,798
機械及び装置	315,958	278,801
車両運搬具	8,148	6,980
工具、器具及び備品	35,660	46,779
土地	546,232	514,039
建設仮勘定	-	11,200
無形固定資産	21,318	30,539
特許権	5,333	9,333
ソフトウェア	15,985	21,206
投資その他の資産	826,996	1,009,937
投資有価証券	425,445	471,206
関係会社株式	10,000	10,000
出資金	7,382	7,380
従業員貸付金	25,425	29,935
長期前払費用	315	415
長期差入保証金	4,400	104,409
敷金	10,642	10,569
繰延税金資産	202,372	198,185
投資不動産	142,988	177,835
貸倒引当金	△1,975	-
資産合計	6,557,605	6,932,563

（注）記載金額は千円未満を切り捨てて表示しています。

科目	期別	
	第65期 平成21年3月31日現在	第64期 平成20年3月31日現在
負債の部		
流動負債	1,785,052	2,128,732
支払手形	258,202	349,196
買掛金	261,699	663,375
短期借入金	791,000	655,000
1年内返済予定の長期借入金	73,332	73,332
未払金	16,903	27,636
未払費用	166,823	139,864
法人税等未払金	76,828	87,744
未払消費税等	12,809	12,541
前受金	2,110	1,070
預り金	7,857	13,283
賞与引当金	100,263	91,603
設備関係支払手形	17,223	13,944
その他の流動負債	-	139
固定負債	687,457	771,233
長期借入金	44,457	117,789
預り保証金	11,398	12,088
退職給付引当金	555,441	557,476
役員退職慰労引当金	76,160	83,880
負債合計	2,472,510	2,899,966
純資産の部		
株主資本	4,053,179	3,990,852
資本金	1,350,000	1,350,000
資本剰余金	825,877	825,877
資本準備金	825,877	825,877
利益剰余金	1,881,639	1,818,305
利益準備金	204,500	204,500
その他利益剰余金	-	-
別途積立金	1,450,000	1,400,000
繰越利益剰余金	227,139	213,805
自己株式	△4,337	△3,330
評価・換算差額等	31,915	41,743
その他有価証券評価差額金	30,825	41,827
繰延ヘッジ損益	1,090	△83
純資産合計	4,085,095	4,032,596
負債純資産合計	6,557,605	6,932,563

財務諸表

●損益計算書（要旨）

（単位：千円）

科目	期別	第65期	第64期
		自平成20年4月1日 至平成21年3月31日	自平成19年4月1日 至平成20年3月31日
売上高		7,976,347	8,602,834
売上原価		6,247,487	6,979,244
売上総利益		1,728,860	1,623,589
販売費及び一般管理費		1,442,194	1,391,984
営業利益		286,665	231,605
営業外収益		54,094	60,194
営業外費用		28,296	33,346
経常利益		312,463	258,454
特別利益		103	56
特別損失		33,939	10,075
税引前当期純利益		278,627	248,434
法人税、住民税及び事業税		136,745	116,989
法人税等調整額		△1,380	873
当期純利益		143,261	130,572

（注）記載金額は千円未満を切り捨てて表示しています。

●キャッシュ・フロー計算書（要旨）

（単位：千円）

科目	期別	第65期	第64期
		自平成20年4月1日 至平成21年3月31日	自平成19年4月1日 至平成20年3月31日
営業活動によるキャッシュ・フロー		376,657	△145,010
投資活動によるキャッシュ・フロー		△91,235	△6,899
財務活動によるキャッシュ・フロー		△18,474	144,171
現金及び現金同等物の増減額		266,946	△7,737
現金及び現金同等物の期首残高		253,081	260,819
現金及び現金同等物の期末残高		520,027	253,081

（注）記載金額は千円未満を切り捨てて表示しています。

●株主資本等変動計算書 当事業年度（自平成20年4月1日至平成21年3月31日）

（単位：千円）

	株主資本							評価・換算差額等			純資産 合計		
	資本金	資本剰余金		利益剰余金			自己 株式	株主資本 合計	その他 有価証券 評価差額金	繰延 ヘッジ 損益		評価・換算 差額等合計	
	資本 準備金	資本 準備金	資本剰余金 合計	利益 準備金	その他利益剰余金 別途積立金	利益剰余金 繰越利益剰余金	利益剰余金 合計						
平成20年3月31日残高	1,350,000	825,877	825,877	204,500	1,400,000	213,805	1,818,305	△3,330	3,990,852	41,827	△83	41,743	4,032,596
事業年度中の変動額													
別途積立金の積立					50,000	△50,000	-						
剰余金の配当						△79,928	△79,928		△79,928				△79,928
当期純利益						143,261	143,261		143,261				143,261
自己株式の取得								△1,006	△1,006				△1,006
株主資本以外の項目の 事業年度中の変動額（純額）										△11,002	1,174	△9,828	△9,828
事業年度中の変動額合計	-	-	-	-	50,000	13,333	63,333	△1,006	62,326	△11,002	1,174	△9,828	52,498
平成21年3月31日残高	1,350,000	825,877	825,877	204,500	1,450,000	227,139	1,881,639	△4,337	4,053,179	30,825	1,090	31,915	4,085,095

（注）記載金額は千円未満を切り捨てて表示しています。

会社の概要

平成21年6月26日現在

会社の概要

資本金 1,350,000,000円
創業 明治45年1月
会社設立 昭和20年3月
事業内容 農業機械およびその他機械の製造、販売、
軸受加工

役員

代表取締役社長	若山 東 男
常務取締役	松本 充 生
取締役	松田 順 一
取締役	沖田 篤 義
取締役	西口 義 久
取締役	武田 信 一
常勤監査役	福岡 中 秀 昭
監査役	桐越 昌 彦
監査役	東 修 司



事業所

本社・工場	〒518-0441 (電話) ファックス	三重県名張市夏見2828 0595-63-3111 (代表) 0595-64-0857
札幌支社・工場	〒007-0882 (電話) ファックス	北海道札幌市東区北丘珠2-3-1-20 011-781-1111 (代表) 011-781-1113
札幌営業所	〒007-0882 (電話) ファックス	北海道札幌市東区北丘珠2-3-1-20 011-781-1111 (代表) 011-781-1113
帯広営業所	〒082-0005 (電話) ファックス	北海道河西郡芽室町東芽室基線13-3 0155-62-3311 0155-62-3312
中標津営業所	〒086-1001 (電話) ファックス	北海道標津郡中標津町東1条南10 0153-72-2983 0153-72-3080
豊富営業所	〒098-4110 (電話) ファックス	北海道天塩郡豊富町大通り12 0162-82-1245 0162-82-1885
北見営業所	〒099-2103 (電話) ファックス	北海道北見市端野町3区305-1 0157-56-3326 0157-56-3674
東北営業所	〒020-0891 (電話) ファックス	岩手県紫波郡矢巾町流通センター南3-2-6 019-637-2841 019-638-7225
関東営業所	〒323-0012 (電話) ファックス	栃木県小山市大字羽川字下田66 0285-24-4481 0285-24-3791
東京営業所	〒101-0054 (電話) ファックス	東京都千代田区神田錦町3-17 03-3219-0025 (代表) 03-3219-0027
関西営業所	〒518-0441 (電話) ファックス	三重県名張市夏見2828 0595-63-3111 (代表) 0595-64-0857
中国営業所	〒708-1123 (電話) ファックス	岡山県津山市下高倉西847 0868-29-3131 0868-29-3132
九州営業所	〒833-0005 (電話) ファックス	福岡県筑後市大字長浜字半別当1546-2 0942-53-8008 0942-53-0731
南九州営業所	〒885-0003 (電話) ファックス	宮崎県都城市高木町4917-1 0986-38-4321 0986-38-4342

株 主 メ モ

事業年度	4月1日より翌年3月31日まで
定時株主総会	6月下旬に開催いたします。
基準日	定時株主総会の議決権 3月31日 期末配当金 3月31日
株主名簿管理人	東京都港区芝三丁目33番1号 中央三井信託銀行株式会社
同事務取扱場所	名古屋市中区栄三丁目15番33号（〒460-8685） 中央三井信託銀行株式会社 名古屋支店証券代行部 電話0120-78-2031（フリーダイヤル）
同 取 次 所	中央三井信託銀行株式会社 本店および全国各支店 日本証券代行株式会社 本店および全国各支店
公 告 方 法	当社の公告は、電子公告により行います。 ホームページアドレス http://www.takakita-net.co.jp/ ただし、事故その他やむを得ない事由により、電子公告によることができない場合は、日本経済新聞に掲載する方法で行います。

- ・住所変更、単元未満株式の買取等のお申出先について
株主様の口座のある証券会社にお申出ください。
なお、証券会社に口座がないため特別口座が開設されました株主様は、特別口座の口座管理機関である中央三井信託銀行株式会社にお申出ください。
- ・未払配当金の支払について
株主名簿管理人である中央三井信託銀行にお申出ください。